WIJK WIJS

KAREL VAN DER BENT

EEN UITGAVE VAN HET WIJKBERAAD BLOEMENBUURT DE HYACINT • JAARGANG 44 • APRIL 2022 • NUMMER 2

UITBUNDIGE BLOEMENWEELDE

rondom het water van het Chrysantplein

PAG 11

SMACHTENDE HONDENBLIKKEN

bij de notenkiosk van Arthur

PAG 31

DAMPENDE PANNEN SOEP

op de stoep van de Goudsbloemlaan

PAG 32

WIJKWIJS • NUMMER 2 • APRIL 2022 • JAARGANG 44

4 IN GESPREK MET PAUL VERDIESEN

Algemeen bestuurslid Wijkberaad De Hyacint

7 HET ENTHOUSIASME SPATTE ERVAN AF

Succesvol optreden Buurtband in de Bosjes van Pex

8 MARTIN GOEDEGEBUURE EIGENAAR SUNSUN COFFEE

'Mijn passie voor koffie heeft zich sluimerend ontwikkeld'

10 REURING OP DE HYACINTHWEG

Hoe een fysiotherapeut zijn cliënt liet schrikken

14 OP BEZOEK BIJ VOLKSTUINVERENIGING WESTERDUIN

Iedereen is van harte welkom bij het jubileum op 14 mei

18 SEGBROEK WINNAAR BIJ DEBATINGWEDSTRIJD

De leerlingen wisten de reacties uitstekend te weerleggen

24 DE KUNST VAN HET (KUNST)LES GEVEN

Kennismaking met buurtgenoot Trieneke van Epen

3 VOORWOORD WIJKBERAAD

3 REDACTIONEEL

17 WAT EET DE BLOEMENBUURT?

17 TRANSITIEVISIE WARMTE

20 ACTIVITEITENOVERZICHT

23 IN EN OM DE WIJK

27 BEESTENPUZZEL

27 AD-JE

28 LIVING IN THE BLOEMENBUURT

31 FOTOCOLLAGE

35 UPDATE DEELAUTO'S

37 NUTTIGE INFORMATIE

38 KORTE BERICHTEN

39 WERKGROEP VERKEER

Oog voor elkaar

In mijn ogen is er geen jaargetijde dat zo goed bij de Bloemenbuurt past als de lente. In veel straten steken de bloemen letterlijk de kop op en ook de soms verfoeide meeuwen zijn enthousiast in de weer, op zoek naar een mooi plekje voor het nieuwe gezin. Laten we het maar Haagse charme noemen.

Jammer dat het vrolijke lentezonnetje wordt overvleugeld door het conflict in Oekraïne. De oorlog komt ongewild wel erg dichtbij. Europa ziet zich geconfronteerd met een ongekende vluchtelingenstroom; ook wij zullen een deel hiervan moeten opvangen. We hebben dat al eerder gedaan. In 1956, toen de Sovjet-Unie Hongarije binnenviel om de opstand neer te slaan en vele Hongaren hun toevlucht zochten en vonden in het veilige Westen. In 1992 bood Boris Jeltsin weliswaar excuses aan voor de inval, écht veranderd is er niet veel.

De oorlog in Oekraïne heeft ook tot een forse energiecrisis geleid. De beschikbaarheid van gas is opeens niet meer vanzelfsprekend en de prijzen van energie stijgen met de dag. Ook dat laat onze wijk niet onberoerd. Veel huizen zijn slecht of niet geïsoleerd en aan het aangenaam verwarmen van je huis hangt inmiddels een fors prijskaartje. Voor mensen met een smalle beurs is dat een enorm probleem.

Mijn oproep aan u is: heb oog voor elkaar en probeer ondanks alles te genieten van een prachtige lente!

Frank Dessens
Bestuurslid De Hyacint

VOORWOORD

Verbijsterend

Ooit ging ik naar faciale fysiotherapie.

Ik was met mijn fiets in de tramrails geslipt en op mijn hoofd gevallen waarna het ruiste en siste tussen mijn oren. Na de val had de neuroloog in het ziekenhuis nog omstandig uitgelegd aan de studentenschaar rondom mijn bed, dat deze dame had geboft, want meestal raasde het achterop komende verkeer daarna over je heen. Een man met ervaring.

Bij de faciale fysiotherapeut moest ik op een houtje bijten en de kracht in joule in mijn kaak bleek spectaculair. Ik behoorde tot de categorie mensen die graag hun tanden ergens in zet. Ik werd gemasseerd, leerde trucs om wangspieren te verlengen en kreeg een uitgebreid schema mee om elk half uur iets in de mond te doen – een korst brood, een stukje kauwgom, een schijfje appel – en erop te kauwen. Dat leek me helemaal niets, die krachtige kaken overuren laten maken.

Pas onlangs besefte ik dat het doel was dat ik zou leren rustig te kauwen in plaats van op het ritme van de voortrazende gedachten in mijn brein.

Soms valt het kwartje pas later.

Soms staart de waarheid je vol in het gezicht maar hoop je tegen beter weten in dat je bangste vermoedens niet waar worden. Met de verbijsterende vernietiging van levens, land en steden ten gevolg.

Graag komen we in contact met buurtbewoners die de handen uit de mouwen steken voor Oekraïense vluchtelingen. Mail naar
redactiewijkwijs@gmail.com

Elisabeth van Elsen

NIEUWE WIJKBESTUURDER PAUL VERDIESEN:

‘GEMEENTE-AMBTENAREN MOETEN VEEL MEER MET ONS OVERLEGGEN’

INTERVIEW

ANNEMARIE VAN OORSCHOT

Door een 1 aprilgrap werd Paul Verdiesen (62) driekwart jaar geleden beheerder van de fietsenstalling aan de Goudsbloemlaan. Toen hij wat later met het wijkberaad een overleg had over de inkomsten van de stalling, werd hij ook maar meteen gestrikt voor het lidmaatschap van het algemeen bestuur. Vrijwilligerswerk, hij doet het graag voor zijn wijk, waar hij al 36 jaar woont.

Paul is een getogen Bloemenbuurtman. De eerste 26 jaar van zijn leven woonde hij in Rijswijk, maar zijn eerste eigen huis stond in de Klimopstraat. Daar kregen zijn vrouw Jacqueline en hij twee jongens. 30 jaar geleden verhuisde het gezin naar de Irisstraat. De zonen zijn inmiddels het huis uit.

Of je met plezier woont in de Bloemenbuurt, hoef ik je niet te vragen...

‘Je woont in een stad, maar de wijk geeft het gevoel van een dorp. De gezelligheid en aanspraak zijn hier top. Ook de woningen zijn gezellig, met hoekjes en nisjes, niet de vierkante blokken en kamers van een nieuwbouwwijk.’

Heb je je altijd ingezet voor de wijk?

‘Ik heb heel lang vrijwilligerswerk gedaan voor HKC ALO, de korfbalvereniging in de Bosjes van Pex, waarvan Chris en Patrick lid waren. Ik ben er penningmeester geweest, heb de administratie gedaan, de kantinecommissie en hand- en spandiensten, van alles. Toen de kinderen niet meer actief korfbalden, ben ik ermee gestopt.’

Door een 1 aprilgrap werd je beheerder van de fietsenstalling. Hoe zit dat?

‘Jacqueline en ik stallen onze fietsen daar omdat we geen achterom hebben. Toen de jongens nog thuis woonden, gebruikten we het achterkamertje als fietsenstalling, maar dat is nu een kastenkamer. In maart kregen we van de toenmalige beheerder Cees Pronk een mail dat de coronaregel van 1,5 meter voor de fietsen van toepassing werd. Per 1 april zou de helft van de abonnementen daarom worden opgezegd, per loting geselecteerd. (Lachend) Er volgden heel wat boze reacties: dat kon toch niet zomaar! Ik raakte ook

in gesprek met Cees. Toen bleek dat hij het beheer na 10 jaar graag aan iemand wilde overdragen.'

Behalve daarop, heb je ook 'ja' gezegd op het lidmaatschap van het wijkbestuur...

'De inkomsten van de fietsenstalling zijn bedoeld voor onderhoud van de stalling, maar ook voor wijkactiviteiten. Ik had hierover overleg met het wijkberaad. Omdat er een bestuurdersvacature was, ben ik gevraagd. Dat zie je wel meer gebeuren – ook bij de korfbalvereniging werkte dat zo – mensen doen een beroep op een kleine groep vrijwilligers die altijd 'ja' zeggen. Ik heb als voorwaarde gesteld dat ik me voorlopig mag focussen op het beheer van de fietsenstalling. Er komt altijd meer bij kijken dan je denkt. Zo ontbreken veel huurovereenkomsten met huurders en is het slot van deur eigenlijk versleten. Ook het tag-systeem waarmee je de deur kunt openen vind ik erg duur, we moeten dus kijken of er andere oplossingen zijn. Verder moet er iets gebeuren met de mensen op de wachtlijst.'

Stel dat het fietsenstallingsbeheer straks minder tijd kost, wat zou je dan willen oppakken in het wijkbestuur?

'Ik heb al een balletje opgegooid bij de werkgroep Duurzaamheid over sedumdaken. Op deze groene daken kun je flinke subsidie krijgen en ze hebben veel voordelen voor de bewoners van het pand. In de winter houden ze de warmte vast en in de zomer zorgen ze voor verkoeling. Dat is niet alleen prettig wonen, maar scheelt echt in je energierekening, zeker met het huidige dure gas. De daken zorgen ook voor een betere afwatering bij hevige regenbuien. Ik wil graag een sedumdak op mijn uitbouw, maar die oppervlakte is te klein voor de subsidie. Als je met meer mensen uit de wijk een aanvraag doet, kan het wel. Dergelijke daken dragen bij aan de oplossing van het klimaatvraagstuk.'

'IK VIND DAT WE ALS WIJK NIET VOOROPLOPEN IN DE VERDUURZAMING'

Meer samen verduurzamen, dus...

'Als wijk lopen wij niet voorop in de verduurzaming, vind ik. De werkgroep richt zich nu vooral op afval, wat ook een belangrijk vraagstuk is en ik wil ze ook niet voor de voeten lopen, maar verduurzamen kun je als wijk op veel meer terreinen. Vanuit het wijkbestuur en de werkgroep zouden we bewoners moeten informeren en enthousiasmeren voor sedumdaken en ze vervolgens moeten ontzorgen. Dat laatste wil zeggen dat je op wijkniveau onderhandelt met het bedrijf dat het werk uitvoert, daarop toeziet en de subsidieaanvraag regelt.'

Wat vind je als wijkbestuurslid van de uitslag van de gemeenteraadsverkiezingen? Verwacht je een coalitie die onze wijk goed zal doen?

'Dat weet ik niet. Wat ik wel weet is dat de gemeenteambtenaren veel meer met ons moeten overleggen. Neem het éénrichtingsverkeer in de Irisstraat. Daarover is één voorlichtingsavond geweest, die de meeste bewoners is ontgaan. Kort daarop werd het bord *Verboden in te rijden* geplaatst. Auto's moeten nu richting het Irisplein met de speeltuin rijden, daarover is door de ambtenaren niet nagedacht. Of neem de parkeerplaatsen. De kraagregeling, waarbij je van 17.00 - 21.00 uur moet betalen, zou tijdelijk zijn. Inmiddels bestaat die regeling toch alweer zo'n zes jaar. Er zouden extra parkeerplaatsen komen, ik heb ze niet gezien. De parkeerdruk is alleen maar toegenomen. Wel is de parkeerplaats op het Goudsbloemplein tot drie keer toe heringericht. Het is een doorn in het oog.'

Een actueel onderwerp is de komst van de Oekraïners. Ook in onze wijk bieden mensen een deel van hun huis als tijdelijk verblijf aan. Anticiperen jullie daarop als wijkbestuur?

'Dat willen we graag doen. Ik wil het onderwerp op de agenda van de volgende bestuursvergadering. We moeten nog besluiten wat we op wijkniveau kunnen doen, maar je kunt denken aan het in kaart brengen van de verblijfplaatsen van de Oekraïners, bijeenkomsten organiseren zodat zij elkaar kunnen ontmoeten en voorlichting geven aan Nederlanders en Oekraïners over de regelingen van de overheid. Maar misschien ook de inzet van vrijwilligers coördineren. Er zijn buurtbewoners die geen Oekraïners kunnen huisvesten, maar wel op een andere manier willen helpen. Met het beschikbaar stellen van bedden, tafels en kleding bijvoorbeeld, of mensen die willen koken of Oekraïners wegwijs willen maken in de Nederlandse samenleving. De kinderen zullen toch ook naar school moeten of een keer naar de dokter. Sinds een half jaar werk ik voor een uitzendbureau in De Lier. We verwachten vanaf april veel Oekraïners die werk zoeken. In de tuinbouw is er gelukkig werk zat. Als we met elkaar de schouders eronder zetten, kunnen we de mensen goed opvangen. Bewoners in de Bloemenbuurt doen dat. Daarom woon ik hier zo graag.'

Stichting Eykenburg
Zorg- en dienstverlening voor ouderen

Huishoudelijke verzorging

Zoekt u ondersteuning in de huishoudelijke verzorging, omdat het huishouden toch wat zwaar begint te worden? Dan helpt Stichting Eykenburg u graag!

Wij bieden huishoudelijke verzorging zowel via de Wet Maatschappelijke Ondersteuning (WMO) als particulier. Wij werken in vaste teams, waardoor u niet teveel verschillende medewerkers over de vloer krijgt.

Wilt u meer weten over de huishoudelijke verzorging of bent u op zoek naar de actuele prijzen? Neem dat contact op via 070 - 750 70 00 of kijk op www.eykenburg.nl.

Meer informatie 070 - 750 70 00 | www.eykenburg.nl

VAN GAS NAAR INDUCTIE
Vraag ons naar de mogelijkheden
ELECTRO WORLD

ELECTRO WORLD STADHOUDER
Thomsonplein 15 Den Haag
070-3609108 / www.stadhouder.nl

Zo Outdoor bij Ferguson!

De BSO voor kinderen die graag buiten zijn en de natuur als speelplek willen ontdekken!

Benieuwd? Kom eens langs!

Muurbloemweg 41, Den Haag
06 15 87 49 78
ferguson@zokinderopvang.nl

www.zokinderopvang.nl

zo kinder opvang

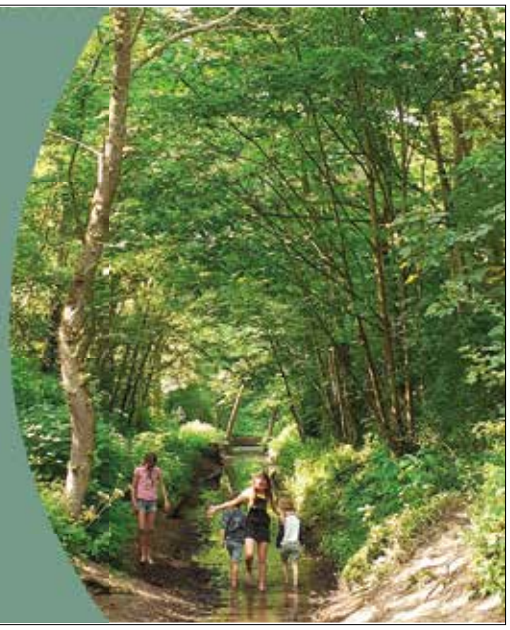

REPORTAGE

ENTHOUSIAST OPTREDEN BUURTBAND

MARJA STAM

Na wekenlang repeteren in het Wijkcentrum De Hyacint, was het eindelijk zover: op zondag 27 maart 2022 gaf de Buurtband een optreden bij Restaurant Pex.

Dankzij een zacht zonnetje kon het feestelijke gebeuren in de buitenlucht plaatsvinden, links naast het restaurant. Voor de muzikanten was het een spannend moment om hun repertoire ten gehore te brengen voor zoveel familie en vrienden én gasten van het restaurant.

In de maat

Peter, de bandleider, stampte bijna letterlijk het enthousiasme erin met de stok met gekleurde metalen kroonkurken en slingers, een zogenoemde schellenbomen. Daar kun je ook goed met een houten stokje op slaan. De toon en het ritme waren daarmee gezet. Een ander zelfgemaakt instrument was een houten frame met grijze pvc buizen in verschillend formaat, de Batphone. Door met de zool van een slipper op de bovenkant van de buizen te slaan klinken verschillende klanken. Met dit instrument klonk de intro van het lied **Stand by me** subliem!

Uit volle borst

De liedjes hadden allemaal een vrolijke toon, zoals **Always look on the bright side of life**, **Wij zijn de buurtband** en **In the jungle the mighty jungle**. En er zaten ook meezingers bij, zoals het speciaal gecomponeerde **Batphone Blues.** Vooral gitarist en buurtbewoner Michael, een liefhebber van rock & roll, deed dit nummer veel plezier. En het is natuurlijk altijd leuk als het publiek zo enthousiast meezingt. De bandleden bestaan uit een mix van buurtbewoners en mensen met een beperking. Tijdens het optreden boden studenten van het conservatorium een muzikale omlijsting met zang en instrumenten zoals een saxofoon, een hoorn en gitaar. Dit maakte het een mooie totaalbeleving.

Aanstekelijk initiatief

Het is ontzettend leuk dat we in de buurt zo'n band hebben. Plezier in samen muziek maken staat voorop. Dat is mede dankzij het onvermoeibare enthousiasme van Peter en Twan van Fort van de Verbeelding en Maurice, Myrthe, Dennis en Jeroen van VTV Zuid-Holland Noord. Fort van de Verbeelding is een groep musici die projecten begeleidt waarbij muziek en mensen centraal staan. VTV staat voor Vrijetijdsbesteding, Thuismaatjes en Vorming. Deze organisatie biedt mensen met een beperking diverse groepsactiviteiten.

Kom erbij

Zin om mee te doen? Iedereen is welkom. De band oefent elke zaterdagochtend van 10.00 - 11.15 uur in Wijkgebouw De Hyacint. Voor meer informatie:
m.oosthoek@vtvzhn.nl of 06 - 510 539 12

ZINDEREND GITAARSPEL BIJ BATPHONE BLUES

DE MAAT SLAAN EN UIT VOLLE BORST MEEZINGEN

DE ERVAREN KOFFIEDRINKER KIEST BEWUST ZIJN KOFFIE

IN DE ETALAGE

MARJA STAM KAREL VAN DER BENT

KOFFIE IS NET ALS WIJN

Wat een verademing, het pand van SunSun Coffee aan het Goudenregenplein. In meerdere opzichten. Laten we wel wezen, het zag er niet uit, die opgestapelde rommel achter de ramen. En dat juist dat pand is omgetoverd tot een koffiepaleis is een welkome aanvulling in de buurt.

Koffie

Martijn Goedegebuure is sinds 1 december de trotse eigenaar van SunSun Coffee. Zijn passie voor koffie heeft zich sluimerend ontwikkeld. Na een studie journalistiek in Utrecht verliep zijn carrièrepad vooral als tekstschrijver. Toen hij in Amsterdam als redacteur voor culinair tijdschrift **Lekker** werkte, zag hij de hoofdredacteur een keer met een zakje voorbijlopen. 'Wat heb jij daar nou?' vroeg hij. 'Koffiebonen, daar ga ik thuis koffie van zetten.' 'Wat vind je dan van de koffie op de zaak?' wilde Martijn weten. Dat mocht het predicaat koffie niet hebben, volgens de hoofdredacteur. Deze ervaring plantte een klein zaadje in de nieuwsgierige geest van Martijn. Hij kreeg interesse in koffie en raakte gecharmeerd van zogenoemde 'koffiebars'. Dat zijn zaken die echt goede koffie schenken. Daar bleef het voor hem een tijd bij.

Wijn

Voor de (toenmalige) liefde verhuisde hij van Amsterdam naar Den Haag en bleef hier hangen. Hij kon werken bij het ministerie van VROM (tegenwoordig VRO) en werd na verloop van tijd gevraagd als speechschrijver voor bewindspersonen. In een periode van 13 jaar schreef hij speeches voor 20 bewindspersonen. Tot eind '21, toen was het klaar. 'De energie voor dit werk was op enig moment ineens op. Ik zocht wat anders.' Daarbij realiseerde hij zich het volgende: 'Vreemd eigenlijk, dat je bij goed eten vaak een keus maakt voor lekkere bijpassende wijnen, maar je aan het eind van de avond alleen gevraagd wordt: koffie? Terwijl er ook zoveel rassen aan koffieplanten en dus smaken in koffie zijn.' Zoveel had Martijn intussen wel geleerd van zijn bezoeken aan de koffiebars en gesprekken met de barista's.

Leren

Martijn was inmiddels een echte liefhebber geworden. Hij vond koffie een mooi product en de geschiedenis interessant. Zoals het feit dat de Arabica koffieplant niet in Zuid-Amerika maar in Ethiopië is ontstaan. Het koffiedrinken verspreidde zich via koffiehuizen in het Ottomaanse Rijk. Zij waren voor de gezelligheid, omdat alcohol voor moslims niet is toegestaan. Daarna ontwikkelden de koffiehuizen zich verder in Europa, tot er een heuse koffiecultuur ontstond in veel landen.

In Den Haag kwam Martijn graag bij speciaalzaken zoals Fleurs (Weimarstraat), Single Estate Coffee (Piet Heinstraat), Lola Bikes & Coffee (Noordeinde). Hij leerde dat hij niet alle koffie even lekker vond. Het plan om een koffiezaak op te zetten groeide vanaf zo'n zeven jaar geleden gestaag, zonder overigens een horeca achtergrond. Hij stak overal zijn licht op en leert nog steeds, vooral van Stefan Coster, eigenaar van de Haagse koffiebranderij Roast Factory. En wat handig is, Stefan woont in de Bloemenbuurt. SunSun Coffee moest een zaak worden met zogeheten 'specialty coffee'. Dat is een keurmerk gebaseerd op de kwaliteit van de boon en de werkomstandigheden op de plantage. Martijn werkt met koffiebranders die een goede, eerlijke prijs betalen aan de boeren. Naast Roast Factory zijn dat Shokunin, Manhattan Coffee Roasters en Giraffe Coffee. Dat geeft een goed gevoel. En nog elke dag ontdekt hij meer over koffie en smaken.

MARTIJN WERKT MET KOFFIEBRANDERS DIE EEN GOEDE, EERLIJKE PRIJS BETALEN AAN DE BOEREN

Knus

De koffiezaak is licht en ruim en vriendelijk ingericht met veel hout. Een lange bar langs de voorzijde nodigt uit het straatbeeld te verkennen. Opvallend is de grote witte tegelwand met de handgeschreven menukaart. De hangplantjes rond de paar kleine tafels en een grotere maken het knus. In de korte tijd dat de zaak open is, ziet Martijn een grote diversiteit aan klanten uit de buurt. 'Opvallend is dat ik de helft van de tijd Engels praat. De mensen komen uit heel Europa, maar ook uit Australië, Colombia, Zuid-Afrika. Niet-Nederlanders herkennen dat de inrichting on-Nederlands is, eerder Scandinavisch, met al dat hout. Zij snappen ook snel het concept: een zaak voor alleen koffie (en thee), het is geen lunchzaak. De ervaren koffiedrinker kiest bewust een koffie, zoals een Ethiopische, en neemt vaak een eigen beker mee, voor de coffee-to-go.' Maar je kunt er uiteraard ook gezellig zitten en wat lezen.

Filterkoffie

Goed koffiezetten is een kunst, maar dat kun je leren. Het begint natuurlijk met een goede boon en goed water. Daarnaast zijn de maalgraad, de doorlooptijd en de watertemperatuur van groot belang. Martijn kan er bevlogen over vertellen. En toenemend terug van weg geweest: filterkoffie. Nee, niet de inktzwarte koffie van weleer die uren op het plaatje had gestaan. Maar een aromatische kop koffie, bijna licht als thee, gezet met heel goede bonen, grof gemalen en in de juiste verhouding tussen koffie en water (60 gram koffie op één liter water als uitgangspunt). Een ontdekking.

Hapjes

En voor het lekkers bij de koffie rijd je om, zo heerlijk is het. Hij haalt de producten van leveranciers in Den Haag en omgeving, waaronder Tartine uit de Van Beverninckstraat en TaartEnzo uit Nootdorp. Zijn vrouw bakt naast haar volledige baan onder meer het bananenbrood en de citroencake. En dan zijn er nog een paar hartige hapjes. Het blijven allemaal hapjes, Martijn wil geen lunchcafé zijn.

Achter de zaak is een grote tuin. Hij heeft veel werk gehad aan het opruimen daarvan. 'De bedoeling is om er een paar zitjes neer te zetten. Er is wat zon maar als we weer een warme zomer krijgen, is het hier ook heerlijk koel. Te zijner tijd wil ik de tuin openstellen voor een moestuin voor en door buurtbewoners. Het lijkt me leuk als hij gebruikt wordt door mensen die hier hun tomatenplantjes of zo willen kweken. Kunnen ze zo via de zaak terecht. En dan hoeven ze geen koffie te nemen, hoor.'

https://instagram.com/sunsuncoffeedenhaag

REURING OP DE...

DAVE HEINS KAREL VAN DER BENT

HUIZEN VERTELLEN

De Hyacinthweg heeft een tijd lang een roemrucht bestaan geleid. Of in een kwalijk daglicht gestaan, het is maar hoe je het bekijkt.

Aanstichters waren ooit Koot en Bie, die in een scène de straat in de Bloemenwijk tot hoofdmotief bombardeerden. Daar gebeurden angstwekkende dingen.

Wat!?!?

De zaak kwam onlangs weer aan het licht toen een olijke fysiotherapeut zijn argeloze patiënt vroeg of zij die mevrouw was, die door een stofzuigerslang om haar hals het leven had gelaten. De verbijsterde dame werd gelukkig meteen getrakteerd op het smeuïge verhaal waarmee het komisch duo zoveel succes oogstte.

Op een filmpje dat nog op YouTube is terug te vinden, kun je de geschiedenis van enkele gefingeerde Hyacinthwegbewoners volgen. Dat gaat als volgt.

Genadige dood

Koot doet op het politiebureau aangifte van een overlijden. Hij bekent inspecteur De Bie dat hij 'de euthanasie heeft bedreven' op mejuffrouw Petronella de Bruin van Hyacinthweg nr. 9. Op de vraag naar het hoe en waarom doet Koot uit de doeken dat hij met een stofzuigerslang - twee maal rond de hals en stevig aangetrokken - zijn doel bereikte, want het arme mensje had geen perspectief meer.

Bie maakt blijmoedig een aantekening. Maar dat is nog niet alles, ook op nr. 14 woonde iemand die hoognodig van het leven moest worden bevrijd. Opgewekt deelt de inspecteur mee dat die aangifte er nog wel bij kan. Dit maal hanteerde Koot de bijl.

Tenslotte belandt de stoïcijnse Koot op Hyacinthweg 26, waar de patiënt van de fysiotherapeut woont, die zakelijkerwijs om haar adres vroeg en zich al lachend de act herinnerde.

Lekker toetje

Trouwens hier ging het er ook niet zachtzinnig aan toe. Met een flinke dosis arsenicum in het puddinkje, dat vaak zaterdags als traktatie over de schutting werd aangereikt, is de hele familie naast Koot 'geholpen'.

En zo zorgde de fysiotherapeut onbedoeld voor reuring op de altijd rustige en innemende straat van het Bloemenkwartier. Het verhaal heeft de gemoederen geruime tijd beziggehouden.

Naastenliefde (tekst) https://bit.ly/3jJUEIt
Euthanasie (video) https://bit.ly/3vnvchp

HUIZEN VERTELLEN VERHALEN

We hebben verschillende reacties binnengekregen op de oproep ons te vertellen welke verhalen de huizen in de Bloemenbuurt herbergen. De groep rond Godfried van Oorschot is de archieven ingedoken om uitgebreid onderzoek te doen. In **Wijkwijs 3** verschijnt het eerste artikel. Ook nieuwe verhalen zijn nog steeds welkom. Stuur ze naar redactiewijkwijs@gmail.com

Intussen deze anekdote over de Hyacinthweg.

VAN SCHUUR NAAR BOLLENVELD IN DE STAD

KAREL VAN DER BENT

JUB is een bollenkwekerij in Noordwijkerhout die met de gemeente Den Haag een contract heeft voor het leveren van mengsels van bollen en eventueel zaden. Ze hebben een machine waarop de verschillende soorten bollen, groot en klein, gemengd worden. Een andere machine plant die gemengde bollen in twee rijen tegelijk onder de graszoden. Overal in Den Haag zijn ze te zien. De bolgewassen bloeien vroeg om ons te plezieren, maar ook de vroege bijen zijn blij. Het Chrysantplein bloeide verleden jaar voor het eerst met prachtige narcissen en daarna tulpen. Dit jaar zijn er weer veel parels te ontdekken in al die pracht; de variatie is enorm. Geniet ervan.

Otto 2 wielers
Klimophof 8, Den Haag
070 363 72 98
Ruim 40 jaar ervaring!
allround reparaties, 2e hands verkoop
overdekte stalling vanaf € 10,- p.m.

D.M.'s NOTENKIOSK
GOUDSBLOEMLAAN - DEN HAAG
TEL. 070-345.87.77

Margrietes Handen
massage en triggerpoint-therapie
Pijnlijke spieren? Stress? Moe? RSI?
Margrietes Handen kunnen u masseren, uw spieren losmaken, knopen verhelpen en u heerlijk tot rust brengen. U voelt zich snel weer goed!
Triggerpoint-therapie, sport-, voet-, ontspannings-, zwangerschapsmassages en Javaanse pidjit (geen erotiek).
Goudenregenstraat 82, 2565 EZ Den Haag
www.margrieteshanden.nl, 06-22943014
Graag tot ziens!

WIL JIJ DE WERELD ONTDEKKEN DIE SCOUTING HEET?

SCOUTINGGROEP
BE PALS PRINSES JULIANA

Ons groepshuis vind je aan de **Laan van Poot 93** (tegenover de speeltuin in de Bosjes van Poot).

Kijk voor meer informatie op onze website **www.bepals.nl** of neem telefonisch contact op met Roger Gielisse via **06-5066 5589**.

LAAT JE UITDAGEN!

Dan ben je bij ons aan het juiste adres!

Bij de Be Pals Prinses Juliana Scouts besteed je je vrije tijd van Bever tot Roverscout op een actieve en uitdagende manier. Scouts hebben veel plezier met elkaar en leren samenwerken en respect hebben voor de ander. Je krijgt de ruimte om te ontdekken en te leren.

Zaterdag van 10:00-12:30 uur:

Beverbabbelaars	Bevers, meisjes en jongens van 5 tot 7 jaar
Speurdershorde	Welpen, jongens van 7 tot 11 jaar
Zonnestralen	Welpen, meisjes van 7 tot 11 jaar

Zaterdag van 14:00-16:30 uur:

Woudwachters	Welpen, meisjes en jongens van 7 tot 11 jaar
Bosgeuzen	Scouts, jongens van 11-15 jaar
Phoenixvendel	Scouts, meiden van 11-15 jaar

Vrijdag van 19:30-22:00 uur:

Dhaulagiri	Explorers, meiden en jongens van 15 tot 18 jaar

GOUDENREGEN
FYSIOTHERAPIE

Beter bewegen?
Fysiotherapie Goudenregen!

Ons aanbod:

- Fysiotherapie
- Bekkenfysiotherapie
- Manuele therapie
- Psychosomatische fysiotherapie
- Kaakfysiotherapie
- Sportfysiotherapie
- Ontspanningstherapie

Onze locaties:

Goudenregenstraat 244
2565 GD Den Haag
070 - 36 54 383

Goudenregenstraat 58
2565 EZ Den Haag
070 - 34 51 993

info@fysiogoudenregen.nl
www.fysiogoudenregen.nl

SALON HAAGSCHE SCHOONHEID

NATUURLIJKE HUIDVERZORGING EN MASSAGES

KOM KENNISMAKEN

Ervaar zelf een weldadige behandeling met Rosel Heim of Weleda

Nathalie Goossens
Irisplein 42 Den Haag
06 338 50 356
www.haagscheschoonheid.nl

TAI CHI

Goed voor Lichaam en Geest

Je eerste les is altijd een gratis en vrijblijvende proefles

Maandag : 08.00 & 11.00 uur
Dinsdag : 18.00 uur
Donderdag : 09.00 uur
Vrijdag : 14.00 uur

Locatie : Bergkerk, Daal en Bergselaan 50a
Voor **Qigong** en **Gevorderden** zie website!

Docent : Ben Lochtenbergh
Tel : 06 - 24 75 25 57
Mail : b.lochtenbergh@gmail.com
Website : www.healingtaichi.nl
Facebook : Healingtaichi

SEGBROEK
UITVAARTVERZORGING

Dag en nacht bereikbaar:
070 362 59 61

Uitvaartwensen vastleggen
Vrijblijvende kostenopgave
Crematie - Begrafenis
Natuurbegraven
Repatriëring

www.segbroekuitvaart.nl

Stadhoudersplantsoen 68

50 JAAR LANG GEZELLIG SAMEN TUINIEREN

NATUUR

JUBILEUM BIJ VOLKSTUINVERENIGING WESTERDUIN

ROSALIEN VERMEER KAREL VAN DER BENT

Omringd door hoge bomen en een sloot liggen aan de Daal en Bergselaan de volkstuinen van Westerduin. Dit jaar valt er een jubileum te vieren: de vereniging bestaat namelijk 50 jaar. Hoog tijd voor een bezoek aan het complex.

Sonja Hess en Roos Zuijderwijk ontvangen me hartelijk in de keet, ook wel het praathuis genoemd. Beiden zijn hartstochtelijke amateurtuinders. Sonja is vanaf het begin met haar familie betrokken bij de vereniging, Roos is al 30 jaar lid.

50 jaar, dat is niet niks! Hebben jullie al die tijd ook aan de Daal en Bergselaan gezeten?

Sonja: 'Nee, in 1972 zaten we op de hoek van de Savornin Lohmanlaan en de Duinlaan, omgeven door discotheek de Marathon en het Milvakamp. In 1990 zijn we hier terechtgekomen. De omwonenden hadden eerst hun bedenkingen, maar dat is allemaal goedgekomen. Veel volkstuinders wonen hier in de buurt, een paar wonen zelfs in de Ranonkelstraat.'

Wat gaan jullie doen om het jubileum te vieren?

Sonja: 'We zetten de hekken 14 mei al vroeg open. Belangstellenden mogen de hele dag komen kijken. Ze kunnen een rondleiding krijgen en wij zorgen voor gratis koffie en thee met cake. Ook staan er een paar kraampjes. Op het terrein hebben twee vrouwelijke imkers bijenkasten staan, zij zullen een kraampje bemannen. Verder is er een plantenkraampje waar je voor weinig geld onze zaailingen kan kopen. En tuinder Nico gaat er staan met de zelfgemaakte vogelkastjes.

HENNY SCHMIDT IN ZIJN TUIN

DE KAS VAN ROOS

Binnenkort gaan we de folders met een uitnodiging en het programma huis aan huis verspreiden.'

Wat maakt het nou zo fijn om hier een tuin te hebben?

Roos: 'Ik ben gek op tuinieren, het is mijn lust en mijn leven. Mijn vader was tuinder en hier tuinier ik samen met mijn broer. Het is altijd genieten op het complex.' Sonja: 'Ik doe het al zo lang, tuinieren. Mijn vader heeft op verschillende plaatsen tuintjes gehad en bijen gehouden. Zo tijdens corona was het een machtige plek om naartoe te gaan. Je had altijd aanspraak, je kon lekker buiten bezig zijn. Als mensen hier binnen komen wandelen, vinden ze het meteen geweldig en willen ze ook een tuintje. We hebben dan ook een wachtlijst.'

Boris, de secretaris, is inmiddels binnen komen lopen en doet ook een duit in het zakje: 'In coronatijd was de tuin mijn toevluchtsoord. Ik was erg bang voor corona, maar hier hou je automatisch afstand en de activiteit zelf is ook goed.' Roos beaamt dat tuinieren heel gezond is: 'Anderhalf uur tuinieren staat gelijk aan één uur sportschool. En niemand hier heeft corona gehad.'

De rondleiding

Vervolgens krijg ik een rondleiding door het complex. Zo'n rondleiding kan ik iedereen aanraden. Uit alle verhalen, wetenswaardigheden en samen beleefde gebeurtenissen krijg je een goede indruk van het bestaansrecht van dit complex. Verder zitten er heel wat vogeltjes en andere 'beestjes'. Roos: 'We hadden een nachtcamera opgehangen en zo kwamen we erachter dat er een vos op zoek was naar muizen. Er zitten ook wel wat ratten, maar klemmen zetten we niet. Netten gebruiken we wel vaak, tegen de duiven bijvoorbeeld.'

De tuinen zijn heel divers, iedereen geeft er zijn eigen draai aan: mét of zonder kastje, bakken of zitjes. Een mix van bloemen- en kruidenteelt, fruitbomen en -struiken, vijvertjes. Boris is de enige die uitsluitend groente verbouwt: 'Ik vind het 't leukste om te zien hoe de planten groeien. Daarom laat ik ze ook wel eens doorschieten. Kijk, dit is een paarse spruit en hier uit de oksel komt nu het gele bloemetje. Vorig jaar kwam de kok van het verzorgingstehuis aan de overkant. Hij mocht wat van mijn pompoenen uitkiezen en heeft de mooiste aangewezen, - die, die en die - en daar pompoensoep van gemaakt. Dat zijn leuke dingen.' Sonja laat me trots haar 'Japanse tuin' zien, ze heeft juist het bruggetje weer rood geverfd.

Helpen jullie elkaar hier vaak?

Sonja: 'Jazeker, nu het zo droog is, moet er wel gesproeid worden. Als ik er niet ben, doet mijn buurman dat voor me. Ook bij snoeiwerk of technische mankementen zijn er altijd mensen die je willen helpen. In de loop van de jaren word je zelf ook steeds handiger.' Sommigen doen ook iets speciaal voor iedereen. Zo zorgt Ludwig voor de borders met bolgewassen en gaat Boris voor de leden paella met zelfgekweekte saffraan bereiden.'

Hoe is het met de gemiddelde leeftijd op het complex?

Roos: 'Er zijn maar twee tuinders die nog werken. Eén man komt na de nachtdienst soms wat tuinieren en gaat daarná naar bed. Er is maar weinig verloop, maar onlangs kwamen er opeens vier nieuwe leden.'

In het totaal zijn er 19 tuinen van 220 m². Roos vat het geheel passend samen met de opmerking: 'Leuk hè hier, al die tuintjes! Het is een kleine volkstuin, maar vol leven.'

VERAX ASSURANTIEN NEDERLAND

Wilt u ook uw verzekerings- en hypotheekadviseur bij u om de hoek?

Dicht bij huis verzekerd

van een goed advies met

de laagste premies, voor al

uw verzekeringen en financieringen.

Onder andere:

VvE verzekeringen

Autoverzekeringen

Woonverzekeringen

Hypotheken en leningen

Zakelijke verzekeringen

Kom eens langs op de Laan van Eik en Duinen 172, 2564 GX Den Haag tel. 070-3461751 info@verax.nl www.verax.nl

Wat eet de Bloemenbuurt?

ANJE BROEKMAN

Hoera het is lente!

De zon, het licht, de kleuren in de natuur; alles ziet er in het voorjaar een stuk vrolijker uit en dat maakt een mens blij. Ook kleur op je bord ziet er appetijtelijk uit en versterkt je eetlust. De kip met pesto voldoet volledig aan deze criteria. Om het niet al te bont te maken taart uit Payerne toe. Deze Zwitserse taart is minder kleurrijk maar streelt de smaakpapillen. Ook daar wordt een mens blij van.

Kip met pesto

Ingrediënten
2 eetlepels olijfolie of koolzaadolie om te braden; 1 grote ui, gesnipperd; 1 rode paprika, in stukken; 250 gr cherrytomaten, 250 gr babyspinazie of gewone spinazie; 100 gram liefst biologische spekjes, 4 kippendijen; 80 cc slagroom; 4 eetlepels groene pesto, een handvol verse basilicum om te garneren

Bereidingswijze
Verwarm een flinke scheut olie in een grote braadpan en bak de ui met de spekjes gedurende 5 minuten; voeg dan de kip toe en braad 15 minuten. Doe de tomaatjes met de room en de pesto erbij en roer daarna de spinazie erdoorheen. Blijf roeren tot het gerecht goed warm is. Voeg naar smaak peper en zout toe en garneer met de blaadjes basilicum. Je kunt er gekookte krieltjes bij serveren, vlindermacaroni of rijst.

Taart uit Payerne

Benodigdheden
Voor het beslag: 150 gr zachte roomboter, 125 gr fijne kristalsuiker, 100 gr gemalen hazelnoten, 200 gr gezeefde patentbloem
Voor de vulling: 100 gr gemalen hazelnoten, 100 cc room, 1 el suiker

Aan de slag
Let erop dat de boter echt zacht is bij het maken van het beslag. Voeg de suiker en de gemalen noten eraan toe en meng het geheel met de mixer. Pak dan een spatel en sla de bloem er doorheen. Verdeel de helft van het deeg in een ingevette taartvorm van 25 cm doorsnee.

Meng alle ingrediënten voor de vulling door elkaar en giet de crème in de taartvorm over de eerste laag beslag. Doe de andere helft van het deeg erop en druk met een vork de beide lagen langs de rand goed op elkaar. De taart moet ongeveer 30 minuten in een voorverwarmde oven op 175 graden. Veel eetgenot!

DUURZAAMHEID

Den Haag van het gas af | Transitievisie warmte

Tot 23 mei kun je je zienswijze indienen op de **Concept-Transitievisie warmte** van de gemeente Den Haag. Hierin beschrijft de gemeente hoe zij over wil gaan op schone energiebronnen voor de levering van warmte in de stad. Hierbij gaat het om warmte die wordt gebruikt voor het verwarmen van huizen en gebouwen, voor koken en douchen. Per wijk is beschreven wat de meest voor de hand liggende manier is om op een duurzame manier aan de warmtevraag te voldoen.

De Bloemenbuurt wordt gekenschetst als een vooroorlogse buurt waar huizen en gebouwen dicht op elkaar staan met weinig ruimte in de grond voor nieuwe kabels en leidingen. De ouderdom van onze wijk maakt alle warmteopties ingewikkeld. Er kunnen warmtenetten komen, (hybride) warmtepompen, of een mix.

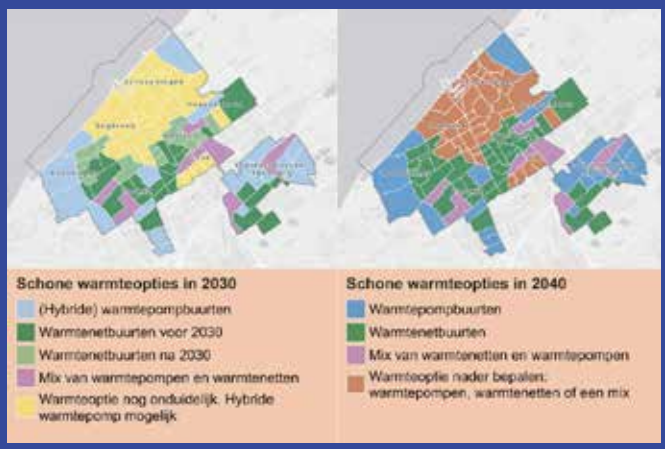

Handig is dat in het document (zie blz. 4) alle subsidiemogelijkheden voor bewonersinitiatieven en kleine VvE's op een rij staan. Zie verder:
https://duurzamestad.denhaag.nl/?p=11845

SEGBROEK COLLEGE

WINNAAR DEBATWEDSTRIJD

ELISABETH VAN ELSEN, RED. UIT EIGEN BRON (TEAMFOTO) EN KAREL VAN DER BENT

SCHOLEN IN DE WIJK

Het Nederlands Debat Instituut organiseert elk jaar debattoernooien voor leerlingen van verschillende niveaus. Dit jaar deden voor het eerst zes leerlingen van het vmbo van het Segbroek College mee. Samen met zeven andere scholen streden ze op 25 maart om de eerste plaats op het Revius Lyceum in Doorn. En hoe!

Een van toppers van het Segbroek was Sami Ouelaouch uit klas 2M6. Hij wil later advocaat worden en debating en advocatuur hebben veel raakvlakken.

Had je jezelf aangemeld voor de debatwedstrijd, Sami?

'Ik zag de aankondiging en dacht: daar wil ik graag aan meedoen. Maar voordat ik mij kon opgeven, hadden ze me al gevraagd. Dus toen heb ik ja gezegd.'

Waarom vroegen ze je, denk je?

'Ik houd van in debat gaan met andere mensen en het onderbouwen van meningen met argumenten. Ik ben klassenvoorzitter en ga ook graag met de docenten in discussie. Dat lijkt wel een beetje op debatteren.'

Hoe hebben jullie je voorbereid?

'Omdat we krap zaten met de tijd, mochten we bepaalde lessen laten vallen, zodat we in die tijd in een apart lokaal met onze twee begeleidende docenten konden gaan oefenen.'

En hoe was de wedstrijddag?

'Het was fantastisch! We werden ook fantastisch verwelkomd. Bij de balie kregen we de benodigde informatie en daarna namen we plaats op het schoolterrein om nog even de puntjes op de i te zetten. Vervolgens moesten we naar de aula voor het debat.'

Wat vond je zelf je sterkste bijdrage?

'Mijn opzetbeurten, dat is het eerste deel van het debat. Je krijgt twee minuten spreektijd en dan moet je een betoog houden. Ik vond dat mijn sterkste punt. Je moet niet alleen beargumenteren waarom je voor of tegen een stelling bent, maar je argumenten ook verder uitbouwen. Anders is het wel heel erg zwart/wit.'

Wat komt er na de opzetfase?

'Dan komt het vrij debatteren, dat duurt zes minuten. Wanneer je wilt reageren op iets wat de tegenstander zegt, dan sta je op. Staan er te veel mensen tegelijk op, dan geeft de jury aan wie de beurt krijgt. Daarna betoog

je in de conclusiefase waarom jij vindt dat jouw team gewonnen heeft. Je breekt de laatste argumenten van de tegenstanders af en vertelt tegelijkertijd waarom jouw argumenten sterker waren.'

Dagwinnaar

Het was een wonderbaarlijke dag met fantastische debatten, concludeert Sami. Docent Janny van Veen die samen met haar collega Joeri Jacobs het team begeleidde, is het daar volledig mee eens. Het debatniveau lag hoog, het enthousiasme spatte er vanaf.

Was je verrast door de prestaties van je leerlingen, Janny?

'We werden keer op keer verrast! We zagen opeens heel andere kinderen dan in de klas, verrukkelijk om te zien. De leerlingen hebben heel goed naar de anderen geluisterd en konden reacties uitstekend weerleggen.'

Dat lag vast ook aan de voorbereiding. Wat hebben jullie precies gedaan?

'In de week voor de debatwedstrijd hebben we de drie stellingen voorbereid. Omdat je ter plekke pas hoort of je voor- of tegenstander bent van de stellingen, heeft ons team bij elke stelling drie argumenten voor en drie tegen bedacht. Een hele klus. Ook is er flink geoefend met de opzet- en de conclusiefase. Daar hebben we op het toernooi heel wat punten mee verdiend, denken we. In de reactiefase werd er uitstekend geïmproviseerd.'

Hoe zag de debatwedstrijd er eigenlijk uit?

'Op de toernooidag debatteerden we in drie rondes: twee gingen over de voorbereide stellingen, en één over een improvisatiestelling. Voor elk debat hoorden we of we vóór of tegen de stelling moesten debatteren, waarna we nog een korte voorbereidingstijd kregen. De improvisatiestelling bleef geheim tot vlak voor het slotdebat.'

Hoe deden de leerlingen het bij de improvisatiestelling?

'Onze leerlingen hebben laten zien dat ze in de 20 minuten voorbereidingstijd drie argumenten uit hun mouw konden schudden. We hebben alle rondes gewonnen en zijn als eerste geëindigd op deze eerste dag.'

Het was lang spannend of het voldoende was voor de eindoverwinning. Eerst werd nog een tweede wedstrijddag gehouden met andere scholen uit het land. Pas daarna bepaalde de jury de einduitslag. En toen was het gejuich niet van de lucht, want het Segbroek College werd uitgeroepen tot winnaar van het vmbo debattoernooi 2022!

STELLINGEN DEBATTOERNOOI:

- Het WK voetbal in Qatar moet worden afgelast;
- Iedere Nederlander moet na de middelbare school één keer per week les blijven krijgen;
- Leerlingen moeten aan het begin van de middelbare school zelf kiezen naar welk onderwijsniveau ze gaan;
- De improvisatiestelling was: Juice-kanalen (online roddelkanalen, red.) moeten verboden worden.

WAT KRUIPT, FLADDERT, ZOEFT, ZWEEFT EN SPRINGT DAAR?

Bonte beestenbende bevolkt tweede natuurboek van Monica Hoogduin.

Heb je de smaak van het fotograferen tijdens je duinwandelingen eenmaal te pakken, dan weet je van geen ophouden meer. Eén jaar na **Bloeiend Westduinpark** ziet het tweede boek van Monica Hoogduin het daglicht. Een persoonlijke selectie van allerlei beestjes die zij als bijvangst aantrof op haar bloemenfoto's, afgewisseld met enkele dieren die karakteristiek zijn voor het duingebied langs onze kust.

Op een lenteachtige zondag in maart presenteerde Monica **Duinbeestjes**, uiteraard in de duinen, samen met haar zoon Serge. Hij maakte het portret van zijn moeder voor de achterflap. Behalve schitterende foto's, bevat het boek een schat aan informatie en mooie tekeningen. Neem het gerust mee als je op speurtocht de duinen in gaat, want het is op stevig papier gedrukt.

In de Beestenpuzzel op blz. 25 kun je vast kennismaken met een aantal soorten. Die zul je in elk geval nooit meer vergeten!

Hulp nodig? Ga naar https://mahoogduin.wixsite.com/duinbeestjes/ en klik op 'beestjes'. Je kunt het boek daar ook bestellen. Monica komt het persoonlijk langs brengen.

Agenda & Activiteiten

MAANDAG

09 : 45 13 : 00	SCHAKEN	
18 : 30 19 : 45	YOGA	
19 : 45 21 : 00	YOGA	
20: 30 22 : 00	BLOEMENKOOR	IN LOKAAL 7
21 : 00 22 : 15	YOGA	

4E MAANDAG VAN DE MAAND

15 : 00 17 : 00	LEESCLUB

DINSDAG

10 : 00 12 :00	KOFFIEOCHTEND EN JEU DE BOULES
10 : 00 12 :00	TUINWERKGROEP DE HYACINT
10 : 00 13 : 00	HAAGS ONTMOETEN
13 : 00 14 : 30	REPETITIE VOGELWIJKPOPKOOR
19 : 15 22 : 30	BRIDGECLUB DE ANEMOON

WOENSDAG

09 : 00 10 : 15	YOGA	
10 : 30 11 : 45	YOGA	
20 : 00 22 : 00	SARAH BANDE	IN LOKAAL 7

1E WOENSDAG VAN DE MAAND

18 : 30 ...	EETCAFÉ DE HYACINT
	ÉÉN WEEK VAN TE VOREN AANMELDEN
	(NOG NIET GESTART)

2E WOENSDAG VAN DE MAAND

19 : 30 21 : 30	OB BESTUURSVERGADERING

3E WOENSDAG VAN DE MAAND

18 : 00 21 : 30	KOOK & EETCLUB

4E WOENSDAG VAN DE MAAND

16 : 00 18 : 00	LEESCLUB
20 : 00 22 : 00	LEESCLUB

DONDERDAG

09 : 45 12 : 15	BREICLUB
10 : 00 13 : 00	HAAGS ONTMOETEN
13 : 30 14 : 45	YOGA
15 : 00 16 : 45	YOGA
19 : 15 21 : 00	MINDFULNESS

KAREL VAN DER BENT

VRIJDAG

09 : 00 10 : 15	YOGA
10 : 30 11 : 45	YOGA
13 : 30 16 : 30	BRIDGECLUB DE HYACINT

1E VRIJDAG VAN DE MAAND

20 : 00 22 : 00	SCRABBLE

ZONDAG | ELKE WEEK

MEI: 1, 8, 15, 22, 29
JUNI: 5, 12, 19, 26
JULI: 3, 10, 17, 24, 31

13 : 00 17 : 00	HUISKAMER DE HYACINT

VERSLAG BEWONERSVERGADERING

WOENSDAG 20 APRIL IS DE BEWONERSVERGADERING GEHOUDEN IN HET WIJKGEBOUW. HET THEMA WAS DE MONDIGE BUURTBEWONER.

ZIE VOOR HET VERSLAG WWW.DEHYACINT.NL

WIJKCENTRUM DE HYACINT
Anemoonstraat 25
070 - 360 37 25

BLOEMENKOOR/SARAHBANDE
Sarah Mareels
info@bloeiendestem.nl
↓ ***Online lessen***
06 - 124 247 76 (WhatsApp)
Sarah Bloeiende Stem (Skype)

BREICLUB DE HYACINT
Yvonne van Berkel **06 - 145 253 78**

BRIDGECLUB DE ANEMOON
Harriët Bothe
070 - 369 51 30
bridgeanemoon@gmail.com

BRIDGECLUB DE HYACINT
Wim Meewis **070 - 363 43 94**

EETCLUB DE HYACINT/LEESCLUB
Loukie Nak **070 - 363 66 04**

HAAGS ONTMOETEN
Jan Vonk **06 - 108 986 16**

HUISKAMER DE HYACINT
Ellen Simons **06 - 505 148 08**

KOOK & EETCLUB
Marcel van Guldener
070 - 363 38 12
mginvest1623@cs.com

LOKAAL 7
Anemoonstraat 25,
ingang via hoofdingang schoolgebouw
lokaal7@dehyacint.nl

MINDFULNESS
Leonie Raspe
06 - 437 580 53
MindfulnessByLeonie@hotmail.com

SCHAKEN/JEU DE BOULES
Arjen Brouwer **06 - 246 437 07**

SCRABBLE
Nannet Waiboer **06 - 345 632 07**

TUINWERKGROEP DE HYACINT
Leo van der Wijden **le.wijden@wxs.nl**

YOGA
Marja Kappetein
06 - 519 002 40 (WhatsApp)
yogybear@ziggo.nl (Audio CD)

HANS
KIP & MEER

KIPSPECIALITEITEN SOEPEN
MAALTIJDEN
WILD GRILLPRODUCTEN

Maandag t/m vrijdag 08:30 tot 18:30
Zaterdag 08:00 tot 17:30
en we zijn open zolang onze borden buiten staan

Goudsbloemlaan 142 070 3470506
www.hanskipenmeer.nl

Schoonheidssalon Diana

U kunt bij ons terecht voor de volgende behandelingen:

* Gezichtsbehandelingen vanaf € 49,95
* Anti-Aging behandelingen vanaf € 72,95
* Microdermabrasie
* Microneedling
* Acne behandelingen
* Couperose / Rosacea behandelingen
* Speciale behandelingen voor de extreem gevoelige huid
* Tiener behandeling tot 18 jaar
* Manicure
* CND Shellac
* Cyrolipolyse / Vetbevriezing NU EERSTE PLAATSING € 98,00

Wij werken met de merken Reviderm, Jean D'Arcel, Artdeco, Sen en Zo en CND Shellac.

Heeft u vragen neem dan gerust contact met ons op.

Neem deze advertentie mee en u krijgt 10% korting op uw eerste behandeling.

Goudsbloemlaan 87
2565 CR Den Haag
070 - 364 74 84
www.schoonheidssalondiana.eu
info@schoonheidssalondiana.eu

ZONNEPOORT
LAAN VAN MEERDERVOORT 599 DEN HAAG, 070-3456556

- DESKUNDIG ADVIES OVER DE ONDERSTEUNING VAN UW GEZONDHEID EN WEERSTAND
- COMPLEET ASSORTIMENT VAN BIOLOGISCHE LEVENSMIDDELEN
- BIOLOGISCHE (DYNAMISCHE) VERSPRODUCTEN O.A. GROENTE, ZUIVEL EN BROOD
- GROOT ASSORTIMENT VEGAN, GLUTEN-, LACTOSE- EN SUIKERVRIJE ARTIKELEN
- KRUIDEN, HOMEOPATHIE, VOEDINGSSUPPLEMENTEN, REMEDIES, CELZOUTEN ETC.
- NATUURLIJKE COSMETICA
- ECOLOGISCHE SCHOONMAAKMIDDELEN

GOED VOOR
UW GEZONDHEID
EN GOED VOOR DE AARDE

IN EN OM DE WIJK

HERONTWIKKELING LOCATIE HAGAZIEKENHUIS SPORTLAAN

Denkt u mee?
Het HagaZiekenhuis, eigenaar van het voormalige Rode Kruis ziekenhuis/Juliana Kinderziekenhuis, wil de locatie Sportlaan verkopen aan een ontwikkelaar. Deze kan na koop nieuwbouw realiseren binnen de aangegeven kaders. De ligging vlak bij het strand en de vraag naar (senioren)woningen bieden allerlei kansen voor een bijzondere ontwikkeling met een mix van wonen en zorg.

Bewonersparticipatie
Het HagaZiekenhuis wil graag met omwonenden in gesprek over deze plannen. Welke wensen, ideeën en zorgen leven er in de nabije omgeving? Hoe kijken bewoners aan tegen de locatie en hun buurt? Wat vinden ze belangrijk? Om dit te peilen worden het komend halfjaar twee participatiemomenten georganiseerd.

Eerste bijeenkomst
U bent van harte uitgenodigd voor de eerste bijeenkomst. Deze vindt plaats op dinsdag 10 mei aan de Sportlaan 600 om 19.30 uur (inloop vanaf 19.00 uur). U kunt zich aanmelden via de website https://herontwikkelingsportlaan.nl.

Wilt u alleen op de hoogte worden gehouden of heeft u vragen? Stuur een mail naar herontwikkelingsportlaan@gmail.com onder vermelding Informatie Herontwikkeling Sportlaan.

PLAATSING ORACS EN ANDER CONTAINERLEED

Kijk in de brievenbus!
De gemeente is nog steeds niet klaar met het onderzoek naar geschikte plekken voor de ondergrondse afvalcontainers. Wel slaat de schrik bewoners om het hart als er gegraven wordt pal voor hun huis. Het zal toch zeker niet!? In deze smalle straat, terwijl de plek door niemand is aangemerkt als geschikt!

Geef het door
Een mens wordt ook niet vrolijk van alle rotzooi die je regelmatig aanstaart rondom de containers die er al wel staan in de buurt. Download de **BuitenBeter app** dan kun je meteen de gemeente waarschuwen als de containers vol zijn, en neem je papier, flessen en plastic zolang nog even mee terug naar huis.

En houd de brievenbus scherp in de gaten voor de brief van de gemeente. Zeker als je bezwaar wilt aantekenen tegen een plek in het conceptplan plaatsing ORACS. Meer informatie op www.oracbloemenbuurt.nl

OPROEP

JONGEREN OPGELET!

Het Wijkberaad Bloemenbuurt De Hyacint wil jongeren meer betrekken bij haar bestuursactiviteiten. Praten mét jongeren in plaats van óver jongeren. Het wijkberaad is daarom op zoek naar:

JEUGDBESTUURDER M/V

Wat wij bieden:
- je maakt deel uit van het bestuur van het wijkberaad met speciale aandacht voor jongerenprojecten. Welke dat zijn, daar ga jij over meedenken en je speelt ook een rol in de uitvoering ervan;
- je neemt deel aan de maandelijkse bestuursvergaderingen en lokale projecten;
- mogelijk heb je ook een inbreng in het wijkmagazine **Wijkwijs** en in de website www.dehyacint.nl;
- je wordt begeleid door een ervaren bestuurslid.

Als je dat wilt en het is mogelijk, kunnen we aansluiten bij je scholings- of stagetraject.

Wat wij vragen:
- je bent tussen 16 en 20 jaar oud en woont in de Bloemenbuurt;
- je hebt je woordje bij je en kunt ook zaken op papier zetten;
- je vindt het leuk om in een team te functioneren;
- je bent zo'n 6 - 8 uur per maand beschikbaar, meestal in de avonduren.

Vind je het leuk om als vrijwilliger iets te betekenen voor jongeren en om tegelijk ervaring op te doen in een bestuursfunctie, stuur dan een e-mail naar:
frankdessens@dehyacint.nl

Aarzel ook als je vragen hebt niet om een mailtje te sturen!

Advertentie

BLOEIENDE STEM
Durf je stem te laten horen!
Door zingen win je aan gezondheid & zelfvertrouwen
Alleen het verlangen om te zingen is genoeg.

- *Zangles*
- *Koren*
- *Zangvakanties*
- *Mantra zingen*
- *Stembevrijding*

BLOEMENBUURT
www.bloeiendestem.nl 06.12424776

‘IK ZIE HET ONMIDDELLIJK ALS EEN POTJE NIET ROND IS OF HET PERSPECTIEF NIET KLOPT’

ELISABETH VAN ELSEN KAREL VAN DER BENT

INTERVIEW

DE KUNST VAN HET (KUNST)LES GEVEN

Bij de presentatie van Duinbeestjes ontmoette ik Trieneke van Epen uit de Fuchsiastraat. Zij verzorgde de illustraties in het boek. Na de lerarenopleiding aan de Haagse Academie voor Beeldende Kunsten werkte Trieneke jarenlang als docent in het voortgezet onderwijs. Daarnaast is zij een fervent aquarellist.

Ondergedompeld in de kunst

Aan haar opleiding denkt Trieneke nog altijd met veel plezier terug, over haar carrière in het onderwijs is zij wisselend tevreden. Eerst maar de opleiding, waarom was die zo leuk? ‘Toentertijd, dan praat ik over 1965, waren de opleidingen verbonden aan de kunstacademies. Daardoor lag het accent vooral op het ontwikkelen van je eigen vaardigheden, je eigen creativiteit. De hele sfeer was ook doordrenkt van het maken van kunst, want behalve de lerarenopleiding had je de opleiding tekenen en schilderen, de grafische opleiding, en verder had je beeldhouwen, architectuur, modetekenen. Als leerlingen van de tekenopleiding hadden we eigenlijk het idee: wij worden kunstenaar! Maar dat was verdomd moeilijk, dus wel zo handig als je een soort akte in je zak had.’

Feitelijk volgden ze een brede kunstopleiding met een grote variatie aan technieken, verzorgd door docenten die ook lesgaven bij de kunstzinnige richtingen op de academie. Ze kregen stilleven, portret en model tekenen, vrij ontwerpen, gingen met druktechnieken of collages aan de slag. En hadden daarnaast praktische vakken, zoals kalligrafie, een beetje wiskunde, perspectief... Kunstgeschiedenis was uiteraard een belangrijk onderdeel. In tegenstelling tot de huidige praktijk vormden onderwijsmethodieken, pedagogiek of een uitgebreide stage niet de hoofdmoot.

LIBELLE

VLINDER

LIBELLE

SPRINKHAAN

Harde leerschool

De schok was dan ook groot toen Trieneke het onderwijs inging. 'Wij hadden geleerd te werken met groepen van maximaal 24 leerlingen, maar de klassen waren veel groter; en de onderwijsassistent waar je recht op had, die kwam er nooit.' Omdat er weinig behoefte was aan tekenleraren had ze inmiddels een omscholing techniek gedaan, een vak dat in de jaren '80 zijn intrede deed in de Basisvorming, de eerste twee leerjaren van het voortgezet onderwijs. Het was een harde leerschool waarom ze achteraf ook wel kan gniffelen. 'Het was allemaal heel idealistisch opgezet: alles stond open en bloot in het lokaal. Er was een houthoek, een elektriciteitshoek, een metaalhoek. In de metaalhoek had je zagen, de snijmachine, plaatstaal... Op een gegeven moment had ik een repetitie gegeven over stalen linialen en sommige leerlingen hadden continu dezelfde rekenfout. Dus ik denk: hè, wat raar. Wat bleek nou: ze hadden zo'n stalen liniaal genomen, onder de snijmachine gelegd en er telkens stiekem een centimetertje van afgesneden. Leerlingen die toevallig zo'n afgesneden liniaal hadden, rekenden dus de hele tijd fout.' Ook de zagen waren na verloop van tijd gereduceerd tot dwerglengte.

Mettertijd leerde ze het overzicht te bewaren en dingen met humor op te lossen. De meeste voldoening haalde ze echter uit de periode dat ze lesgaf aan de ISK, de Internationale Schakelklassen, waarin leerlingen uit allerlei delen van de wereld in een soort snelkookpan werden klaargestoomd voor het reguliere onderwijs. Er waren er die in hun thuisland een behoorlijke opleiding hadden gehad, maar er was ook een speciale analfabeten klas want sommigen moesten nog leren lezen en schrijven. In het begin kregen ze zo'n 20 uur Nederlands met daarnaast sport, beeldende vorming en techniek. 'Het was heerlijk voor die leerlingen dat ze zich ook creatief konden uiten. En ik moest op mijn manier creatief bezig zijn met taal.'

Schilderclub

Tegenwoordig begeleidt Trieneke een schilderclub bij de VSAG, de Vereniging van Senioren Ambtenaren van de Gemeente Den Haag. 'Iedereen werkt daar aan zijn eigen schilderij en sommigen hebben meer ervaring met olieverf dan ik, maar ik zie onmiddellijk als er iets fout is, als een potje niet echt rond is of het perspectief niet klopt. Verder kan ik vanuit mijn opleiding natuurlijk aanwijzingen geven wat betreft voorgrond/ achtergrond kleurgebruik of hoe je een bepaalde kleur moet mengen.' Af en toe verzorgt ze ook een les: 'Eens in de zes tot acht weken tekenen we naar levend model een portret met potlood en dan is er toch wel behoefte aan meer verdieping. Dus leer ik ze: hoe zet je een hoofd neer, hoe teken je precies een oog, of een oor of neus. Maar die techniek krijg je niet in de vingers door een keer een lesje te volgen, je moet het gewoon heel veel doen. En dat beseffen de mensen niet altijd!' Maar verder is het een gezellige club mensen, ze drinken samen koffie en iedereen is lekker bezig.

Trieneke zelf werkt er aan haar aquarellen, de schildertechniek waarmee ze de grootste affiniteit heeft.'Het aantrekkelijke, en tegelijk het moeilijke van aquarelleren is dat wat er staat dat staat er. Je kunt wel iets uitwassen maar je moet heel goed nadenken voordat je iets neerzet, want je kunt het niet meer over schilderen.' Dus je moet secuur werken, merk ik op. 'Ja, je moet voorzichtig werken en goed plannen om het mooi en transparant te houden. Met te veel kleuren door elkaar, wordt het toch een beetje troebel en vanwege het vele water gaan de pigmenten bij het opdrogen aan de randen zitten. Gelukkig is er tegenwoordig wel een hulpmiddel waarmee je plekken die je wit wilt houden kunt aanstippen. Dan komt er een soort plastic laagje overheen wat je er na afloop weer kunt afhalen.' Trieneke gebruikt kwalitatief goede penselen van marterhaar. Die zijn er in verschillende diktes en hebben een mooi puntje. Het liefst pakt ze een middenklasse penseel: 'Daarmee kun je heel fijne lijntjes trekken maar ook gewoon grote strepen zetten.'

Caran d'Ache kleurpotloden

Bezig zijn met kunst is voor Trieneke een vanzelfsprekendheid. Sinds haar vroege jeugd is ze erin ondergedompeld. Haar vader was bouwkundig ingenieur, de meest artistieke richting van de technische vakken, en ontwierp hun huis in Wageningen. Haar moeder had een opleiding textiele werkvormen. Thuis was er veel ruimte voor knutselen en tekenen. Haar eerste kleurdoos was dan ook niet zomaar een kleurdoos maar van Caran d'Ache: de Rolls Royce onder de kleurpotloden.

En nu: op naar de puzzel!

BEET
BY PEET

voor heerlijke haring,
kibbeling en lekkerbekken

dagelijks keuze uit
verschillende verse
maaltijden en
roerbakschotels

op bestelling

vissalades
gourmetschotels

Naast vis ook
koelverse friet en
heerlijke kroketten
van de Haagsche
Croquetterij!

Openingstijden
dinsdag t/m zaterdag
10.00 - 19.00 uur

Beet by Peet | Azaleaplein 1K | 070 737 05 34

BEESTENPUZZEL

Ontraadsel de omschrijvingen en er trekt een stoet fladderende, kruipende en springende beestjes aan je voorbij. Het thema verschijnt bij juiste invulling in de gekleurde kolom. De oplossing vind je elders in het blad. Een voorbeeld: Dit insect dankt zijn naam aan zijn vette kleine hoofd (Dikkopje).

1. Deze waterjuffer zet haar tanden graag in een edel dier.
2. Gegroet, kijker, wat loop je intussen met je staartveren te pronken.
3. In tegenstelling tot wat je zou denken zit deze amfibie niet tussen de takken.
4. Glijdt ongemerkt tegen ranken op en snoept graag van de druiven.
5. Ander woord voor strodiertje.
6. Zoemt zomers tussen de cultuurgewassen op de velden.
7. Klinkt als pluimvee, maar heeft groene poten, voelsprieten en een steekwapen.
8. Deze fladderaar dient als jas voor een alleenheerser.
9. Steekt deze libel haar neus graag in plassen en poelen?
10. Wat vliegt en is een combinatie van een zwartbont rund en een kleine kleurrijke vogel?
11. Jonge knul in dienst bij een ridder en familie van de processierups.
12. Christelijke geleedpotige.

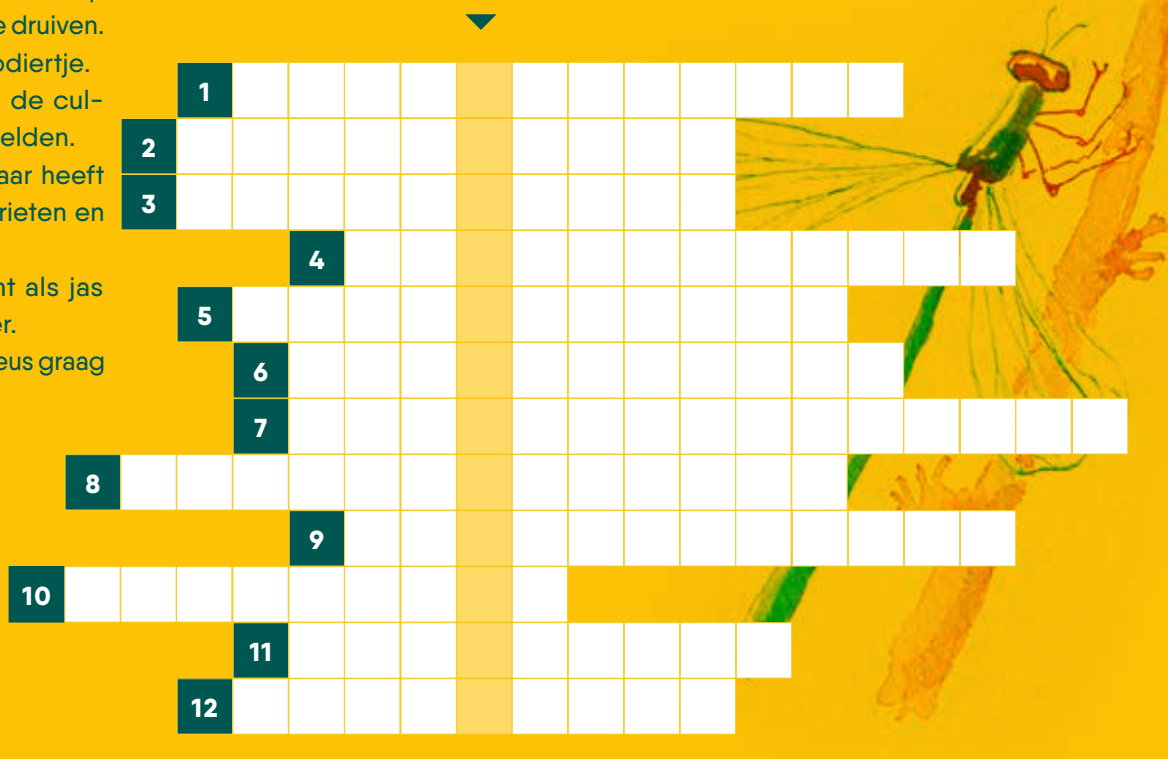

AD-JE

Burgermoed

Vandaag speelde ik met Craeyenhout uit tegen Victoria. Sinds tijden had ik mijn tas weer ingepakt met handdoek, zeep en kleding. Douchen mocht weer! De coronaregels waren opgeheven. Maar eenmaal op de Rotterdamse hockeyclub konden we de kleedkamers niet in. Ze waren bezet door een meisjesselectie van Oekraïne.

Op de site van Victoria las ik dat het clubhuis in een recordtijd een metamorfose had ondergaan: stapelbedden in de kleedkamers, de bestuurskamer ingericht als woonkamer. Met de talloze helpende handen vanuit de hockeyclub wordt het de Oekraïense speelsters en hun familie zo gerieflijk mogelijk gemaakt.

Het stemt gelukkig dat de Bloemenbuurt deze humanitaire actie waarschijnlijk gaat evenaren. Verschillende bewoners hebben al een tijdelijk verblijf aangeboden op Takecarebnb. In buurtapp-groepen buitelen de helpende handen over elkaar heen. Het liefst wil je dat de oorlog vandaag nog stopt, voorlopig geeft deze solidariteit de burger moed.

Annemarie Dracht

LIVING IN THE BLOEMENBUURT: GERARD LOMMERS

TAKE PADDING KAREL VAN DER BENT

Na jaren in het Regentessekwartier gewoond te hebben woont Gerard Lommers (71) sinds vorig jaar met vrouw Julie en hond in de Bloemenbuurt. Gerard is planoloog en heeft tal van functies binnen het oude Ministerie van VROM (later I&M) en daarvoor bij de gemeente Den Haag bekleed. Door een combinatie van pech en medisch falen verloor Gerard in 2019 een van zijn benen. Een gelijkvloerse benedenwoning aan het Goudenregenplein bleek een ideale oplossing voor zijn beperktere mobiliteit.

Hoe bevalt de Bloemenbuurt

'De sfeer is anders vergeleken met de Galileistraat waar ik lange tijd gewoond heb. Ik heb de indruk dat daar meer expats en hoogopgeleiden wonen, terwijl de Bloemenbuurt meer gemengd is. Hier zijn de mensen wat amicaler en minder afstandelijk. Het valt me op dat de wijk de laatste tijd meer jonge mensen en gezinnen trekt. Op zomerse dagen zitten er regelmatig mensen in de (avond)zon op straat in het oude deel van de Goudsbloemlaan en het Goudenregenplein, gezellig.'

Grootste ergernis

'Dat zijn er best wat: honden die tegen onze gevel of in onze plantenperken poepen en plassen, of mensen die zonder gêne op onze vensterbank

1

2

3

4

gingen zitten. Een van de redenen om een geveltuin aan te leggen [1]. Maar de grootste ergernis is de herrie van verkeer op het Goudenregenplein, zeker van vrachtauto's die een shortcut nemen naar het Goudsbloemplein en de Laan van Meerdervoort.'

Rolstoelvriendelijkheid van de wijk

'Daar liggen zeker kansen voor verbetering. De trottoirs in de wijk zijn in vergelijking met andere wijken soms behoorlijk smal. Zeker als mensen hun auto's half op de stoep parkeren en er ook fietsen kriskras op de stoep staan, kan ik er met mijn rolstoel bijna niet langs. Bijvoorbeeld in de Klimopstraat ter hoogte van de Papaverhof. Ook in veel winkels is het vaak lastig. Uitzondering is de Jumbo: daar kan ik prima uit de voeten met mijn scootmobiel. En gelukkig zijn er wáár ik ook kom in de buurt altijd mensen die me willen helpen als ik ergens niet bij kan.'

Favoriete winkel

'Vroeger was ik een fervent klusser: ik kijk mijn ogen uit in gereedschapswinkels als Zwager [2] of Roos [3].'

Favoriete plek

'Het strand en de duinen. Dat we daar als Bloemenbuurtbewoners zo dichtbij wonen blijft bijzonder. We komen daar heel regelmatig, de zee is elke dag anders. Ook kom ik graag in de Bosjes van Poot of Meer en Bos met de hond.'

Minst favoriete plek

'De herinrichting van het Goudsbloemplein vind ik niet goed gelukt. Er is nog steeds enorm veel steen, de bankjes nodigen niet uit tot zitten, het heeft geen vriendelijke uitstraling. Het lelijkst vind ik de onderdoorgang naar de Jumbo [4].'

Wat zou je aan de wijk willen veranderen

'Er zou veel minder doorgaand verkeer moeten komen op de Goudenregenstraat en de shortcut van het Goudenregenplein moet worden aangepakt. Ook de verkeersveiligheid in de Goudenregenstraat zou veel beter moeten.'

Favoriete horeca

'Bij ons in de wijk zitten we heel graag bij Catch-up op hun zonovergoten terras. Verder gaan we graag naar strandtent de Waterreus, Birds of naar IJgenweis in Clingendael. '

Geheimtip

'Op de Van Boetzelaerlaan zit een een uitstekende eetgelegenheid: De Laer. Dat kent bijna niemand. Het staat bij de tramrails, er komen mensen van alle rangen en standen, en ze hebben een uitstekende Franse keuken. '

Favoriete Bloemenbuurtbewoner

'Als ik er twee mag noemen: mijn bovenbuurman Arjan, een enorm aardige en betrouwbare man en voorzitter van onze VvE. En de ander natuurlijk mijn vrouw Julie. We hebben nogal wat meegemaakt op medisch gebied de afgelopen drie jaar; ze heeft me altijd door dik en dun gesteund. Zonder haar had ik het niet volgehouden.'

GARANT
REPARATIE
TWEEWIELERS
BESTEL NU OOK VIA WHATSAPP!
UNION
LEENFIETS
GARANT
TWEEWIELERS
SERVICEBEURT NU AL VANAF € 49,95!
UW E-BIKE SPECIALIST
UNION
RIH
SPARTA
BATAVUS
KALKHOFF
Wij blijven Geopend !
Bereikbaar op!
070 - 780 9 780
Adres:
Laan van Meerdervoort 612
2564 AK Den Haag
www.garanttweewielers.nl
GARANT
TWEEWIELERS
Ons vakmanschap, Uw fietsplezier

SMACHTENDE BLIKKEN VERLEIDEN

EEN KOEKJE VOOR IEDERE HOND

Ik stond in de notenkiosk. Een hond kwam ook binnen en zijn baasje kon niet anders dan meekomen. Ik keek in twee verlangende ogen, ik zag de licht geopende kaken. Het kwijl bereidde zich voor op het koekje dat komen ging. Dit beeld wilde ik vangen. Ik snap nu waarom honden te veel koekjes krijgen en te dik worden. Je móet dat verlangen van een hondensnuit wel beantwoorden. De meeste foto's zijn in de kiosk genomen, een enkele onderweg en Boef is van mijn kleinkinderen. Die is nu weer op gezond gewicht.

OP STRAAT

SOEP OP DE STOEP

JULIE PLUIJMERS KAREL VAN DER BENT & UIT EIGEN BRON

OVER HET ONTSTAAN VAN EEN TRADITIE

Begin februari viel er een fleurige flyer in onze brievenbus. Een uitnodiging voor buren van de Goudsbloemlaan om mee te doen met 'Soep op de stoep'. Die namen wij, als nieuwkomers, graag aan, want leuk! In één oogopslag was het die bewuste avond duidelijk waar we moesten zijn. Het werd een heel gezellige avond.

Nieuwsgierig naar de geschiedenis van dit leuke samenzijn, maak ik een afspraak met Mirjam Franken, Frank Bukkems en Gerwin van Vulpen, deelnemers van het eerste uur. Mirjam vertelt dat er zo'n 25 jaar geleden in korte tijd, en vlak bij elkaar, drie nieuwe jonge gezinnen kwamen wonen, waaronder dat van Frank en haarzelf. 'Het was bijzonder dat toen al in dit deel van de straat een wat wij noemen 'stoepjescultuur' bestond. De brede, zonnige trottoirs lenen zich hier ook prima voor.' Frank beaamt dit: 'Terwijl de kinderen speelden, gingen de ouders erbij zitten en al pratend kwamen de leukste voorstellen voor gezamenlijke activiteiten bovendrijven.' Zo bedacht Mirjam jaren geleden, samen met haar bovenbuurvrouw Adriëtte, om op 21 december het Midwinterfeest te vieren. En daar stonden ze: op de stoep, met een glas glühwein en een dikke jas aan.

De hele straat

Toen in 2007 Gerwin en zijn vrouw Annelies, die helaas vorig jaar is overleden, tegenover Mirjam en Frank kwamen wonen, zochten ze contact met die gezellige buren van de overkant. En daar ontstond het idee voor de eerste ´Soep op de stoep'. Zo konden ook andere buren met elkaar in contact komen. Vooraf werd in de straat geflyerd. Het werd een groot succes en op 15 december 2007 was een nieuwe traditie geboren. 'Het gaat altijd door,' vertelt Mirjam, 'bij al te barre weersomstandigheden verkassen we met de hele boel gewoon bij iemand naar binnen.' Behalve in 2014, het jaar dat tot ieders verdriet Adriëtte, de grote gangmaker, overleed. En in 2021 was corona de spelbreker.

Ook een kop soep?

Natuurlijk wordt door zo'n groep gezellige soep etende bewoners voor voorbijgangers de doorgang geblokkeerd. Aanleiding om hun een kop soep aan te bieden, waardoor spontaan nieuwe contacten ontstaan. 'Soep op de stoep' is dan ook niet exclusief voor de bewoners van de straat, ook vrienden en oud-bewoners zijn welkom. Frank herinnert aan die keer dat het zo gezellig was dat ze om drie uur 's nachts nog buiten stonden. Gerwin vertelt dat zich in de loop der jaren steeds meer bewoners hebben aangesloten en ook de middenstand uit de straat draagt regelmatig haar steentje bij. Zo kwam de slager ooit spontaan langs met een pan soep en leverde de supermarkt op het pleintje een flinke hoeveelheid Turkse hapjes.

Spontaan en origineel

Naast 'Soep op de stoep' waren er nog meer spontane acties. Mirjam noemt ze moeiteloos. Zoals een high tea waarbij deelnemers en voorbijgangers een kleine bijdrage betaalden voor de zelfgemaakte versnaperingen. De opbrengst ging naar het Ronald McDonald Huis. Of er werden, op de stoep, voor alle kinderen pannenkoeken

gebakken. Dat deed Murat, de man van Adriëtte, met een hoge koksmuts op. En verder: elk jaar met Koningsdag frietjes eten op de stoep, en in de zomer de burenpicknick op een mooie plek in de duinen, op het strand of in een van de parken.

Dan is er nog 'De Doos' een bijzondere kroonjaartraditie. Iedereen, van jong tot oud, die een kroonjaar te vieren heeft, krijgt een grote, versierde doos. Deze wordt rondom de verjaardag op een onverwacht moment aan de jarige aangeboden. In de doos zitten door de buren bedachte opdrachten die door de jarige moeten worden uitgevoerd. Het levert veel lol en een middagvullend programma op. Inmiddels zijn er al 17 dozen gemaakt.

Saamhorigheid

Alle drie beamen dat het fijn is om in een buurt te wonen met zoveel betrokkenheid en gemeenschapszin. Ze hebben zelfs van nieuwe bewoners gehoord dat volgens makelaars 'Soep op de stoep' een verkoopargument is. Andere bewoners in de straat zijn al volop bezig om een feestelijk invulling te geven aan het 100-jarige bestaan van de Goudsbloemlaan.

Soep op de stoep

Aan het eind van de middag worden tafeltjes en stoelen naar buiten gesleept. Ieder huishouden zet een pan soep en kommen neer en je proeft van elkaars soep. Een glaasje wijn, stokbrood, kaas en andere lekkernijen ontbreken niet. Iedereen draagt, helemaal vrijblijvend, wat bij. De kinderen roosteren marshmallows in een vuurkorf en halen een ijsje op het Goudsbloemplein.

100 JAAR

Wij verrassen!

Wij vieren dit jaar onze 100e verjaardag!
Dit feestje vieren we graag met jullie. Het hele jaar door gaat
Korff de Gidts verrassen. Houd onze website en sociale media in de gaten!

100 JAAR
Korff de Gidts
Makelaardij

Van Boetzelaerlaan 1
Den Haag
T 070-3558400
info@korffdegidts.nl
www.korffdegidts.nl

NVM

ASSURANTIEBEDRIJF **VAN PEPPEN**

sinds 1945

Laan van Meerdervoort 709 | 2564 AC Den Haag | Tel. 070 - 346 93 08 | info@vanpeppen.nl
Verzekeringen | Pensioenen | Hypotheken | www.vanpeppen.nl

MEEDOEN MET AUTODELEN? MELD JE AAN. HET IS ZO GEPIEPT!

DEELAUTO'S IN DE BLOEMENBUURT: WE ZIJN LOS!

SANDER VALK, BUURTAMBASSADEUR BLOEMENBUURT KAREL VAN DER BENT

DUURZAAMHEID

Sinds februari zijn we in onze buurt met zo'n 16 huishoudens begonnen aan een pilot met drie elektrische deelauto's. Elke keer dat we langs het tankstation zoeven worden we, bij het zien van de benzineprijs, eraan herinnerd hoe fijn elektrisch rijden is. Toch is geld voor de meesten van ons niet de reden om te gaan autodelen – ook voor DEELgenoot Sadije niet. Maar wat dan wel?

Vertel eens wat over jezelf, Sadije.

'Ik ben programma-adviseur bij *The School of Life* in Amsterdam, waar ik programma's maak over persoonlijke ontwikkeling en emotionele intelligentie. Vanbuiten ben ik een modern mens, maar diep vanbinnen een oud besje dat van breien, tuinieren en pekelen houdt. Anderhalf jaar geleden ben ik met mijn vriend naar Den Haag verhuisd.'

Waarom doe je mee aan coöperatief autodelen in de Bloemenbuurt?

'We waren eigenaar van een hybride auto die we niet dagelijks gebruikten, maar toch genoeg nodig hadden om hem niet weg te doen. Net als velen zijn wij bezig met duurzamere keuzes maken en de auto voor de deur laten staan paste daar steeds slechter bij. Op een dag viel de flyer bij ons in de bus en het concept was precies wat we zochten. Het is fijn om gebruik te maken van een auto wanneer je er een nodig hebt en te weten dat er toch minder wagens nodeloos stilstaan.'

Wat zijn je ervaringen tot nu toe?

'Het werkt heel goed. Het proces om in kaart te brengen wat iedereen nodig heeft, verliep heel zorgvuldig en daardoor zit je eigenlijk nooit zonder auto. De app is makkelijk in gebruik en de auto's zijn comfortabel.'

Waarom zouden anderen mee moeten doen?

'Coöperatief autodelen is een eenvoudige manier om te vergroenen en bij te dragen aan minder auto's op straat. We rijden volledig elektrisch - er is dus geen uitstoot. En we delen samen de zorg voor de auto's. Dat betekent dat er altijd mensen zijn die je kunnen helpen. Eigenlijk is er geen reden om het niet te doen!'

Wil je meer weten over autodelen in onze buurt? Of kun je niet wachten om mee te doen? Mail naar autodeelbloemenbuurt@gmail.com en het is zo gepiept.

WÉL ALLEEN A-MERKEN, ÉCHT DE GOEDKOOPSTE!

SANI-DUMP

A- merken sanitair & tegels tegen bodemprijzen

VERBAAS UZELF OVER ONZE

ALTIJD-LAAGSTE-PRIJZEN

Kijk voor alle 41 vestigingen en openingstijden op www.sanidump.nl

SANI-DUMP DEN HAAG - WEGASTRAAT 25

Villeroy & Boch RIHO GROHE JaniJura WISA VASCO hotbath italian bathroomware XENZ damixa

POSTADRES / SECRETARIAAT

Saskia de Swart
Anemoonstraat 25 - 2565 DD Den Haag

070 - 360 37 25 (dinsdags 10.00 - 12.00 uur)
wijkberaad@dehyacint.nl
dehyacint.nl
facebook.com/bloemenbuurt
twitter.com/wbbloemenbuurt
nextdoor.nl

BESTUUR

Jan Vonk, voorzitter
voorzitter@dehyacint.nl

Linda Franken, secretaris
Gedelegeerde in de redactie **Wijkwijs**
secretaris@dehyacint.nl

Geert van Drimmelen, penningmeester
penningmeester@dehyacint.nl

Marcel van Guldener, bestuurslid
tevens contactpersoon stakeholders in de Bloemenbuurt
mginvest1623@cs.com

Paul van den Berg, bestuurslid
tevens bestuursvertegenwoordiger wijkgebouw en bestuursvertegenwoordiger Werkgroep Omgevingswet
paulvandenberg@dehyacint.nl

Paul Verdiesen, bestuurslid
tevens beheerder Fietsenstalling Goudsbloemlaan
paulverdiesen@ziggo.nl

Frank Dessens, bestuurslid
frankdessens@dehyacint.nl

LOKAAL 7

Informatie en reserveringen
Jaimy van Kempen lokaal7@dehyacint.nl

BEHEER WIJKCENTRUM

zaalhuren@dehyacint.nl

WERKGROEPEN

WG VERKEER + RUIMTELIJKE ORDENING
Frank Dessens frankdessens@dehyacint.nl

TUINWERKGROEP
Leo van der Wijden le.wijden@wxs.nl

BLOB (DUURZAME BOMEN- EN BLOEMENBUURT)
Lars Nanninga duurzameblob@gmail.com
www.facebook.com/duurzameblob/

WERKGROEP VERKENNING OMGEVINGSWET
Johan van Arragon johanvanarragon@gmail.com

Nuttige informatie Gemeente Den Haag en stadsdeel Segbroek

GEMEENTELIJK CONTACTCENTRUM
140 70 (keuzemenu) **denhaag.nl**
contactcentrum@denhaag.nl

STADSDEELKANTOOR SEGBROEK
Fahrenheitstraat 190, 2561 EH Den Haag
140 70

STADSDEELWETHOUDER
Robert van Asten **robert.vanasten@denhaag.nl**

SERVICEPUNT XL
Voor vragen over zorg, werk, financiën, jeugd, ouder worden en vrijwilligerswerk. Wijkcentrum 't Lindenkwadrant
wijkcentrumlindenkwadrant@voorwelzijn.nl
voorwelzijn.nl

SPOEDEISENDE HUISARTSENHULP
Avond, nacht, weekend
070 - 346 96 69

ALARMNUMMER HULPDIENSTEN
112

POLITIE (GEEN SPOED)
Bureau Segbroek
0900 - 8844

WIJKAGENTEN
Pascalle Visser **pascalle.visser@politie.nl**
Zuhal Gunes **zuhal.gunes@politie.nl**

SCHOOLWIJKAGENT
Vacant
schoolwijkagent.segbroek@politie.nl

BRANDWEER (GEEN SPOED)
0900 - 0904

DIERENAMBULANCE DEN HAAG E.O.
Avond, nacht, weekend
070 - 328 28 28

WIJKBUS SEGBROEK
Aanmelden en informatie (ma – vr, 08.00 - 10.00 uur)
070 - 368 50 70

AV 070 (VOORHEEN TAXIBUS)
0900 - 0345

GROF VUIL
Op afspraak gratis opgehaald
070 - 366 08 08

COLOFON

REDACTIE
Elisabeth van Elsen | Take Padding
Dick van der Zwaard | Anje Broekman | Dave Heins
Annemarie van Oorschot | Julie Pluijmers
Marja Stam | Rosalien Vermeer | Linda Franken

REDACTIEADRES
Anemoonstraat 25 | 2565 DD Den Haag
redactiewijkwijs@gmail.com

UITGAVE | Wijkberaad Bloemenbuurt De Hyacint
Jaargang 44 - nummer 1 - februari 2022

OPLAGE EN FREQUENTIE | 3000 exemplaren
Verschijnt 5 x per jaar in de maanden
februari, april, juli, oktober en december

BEZORGING | Marianne Wijsman
070 – 363 58 95

FOTOGRAFIE | Karel van der Bent

ONTWERP | Designink

DRUK | Drukkerij Quantes, Rijswijk

ADVERTENTIES | Marja Venema - van Zijderveld
advertentieswijkwijs@gmail.com
06 - 260 843 79

ADVERTEREN IN WIJKWIJS IN 2022

F	B x H		1 NR.	5 NRS.
1/8	87 x 60	mm	€ 29,00	€ 125
1/4	87 x 126	mm	€ 44,00	€ 195
1/2	180 x 126	mm	€ 80,00	€ 355
1/1	180 x 257	mm	€ 130,00	€ 585
AZ	190 x 277	mm	€ 155,50	€ 700

COPYRIGHT
Overname van foto's, artikelen of gedeelten daarvan is alleen toegestaan na schriftelijke toestemming van de redactie en met bronvermelding.

REACTIES EN INGEZONDEN BIJDRAGEN
Anonieme inzendingen worden geweigerd. De redactie behoudt zich het recht voor niet-inhoudelijke wijzigingen aan te brengen, teksten in te korten of bijdragen te weigeren.

WERKEN EN VERGADEREN IN JE EIGEN WIJK!
Lokaal 7 is een open lichte ruimte (± 80 m²) op de eerste etage van het wijkgebouw aan de Anemoonstraat 25 met vergaderwerkplek en workshopfaciliteiten. Er kan vergaderd worden door groepen tot 30 personen en er zijn 4 flex(werk)plekken ingericht voor maximaal 8 personen per dag. De basisvoorzieningen omvatten het gebruik van internet via Wifi, printer, flip-over en koffie/thee. Een beamer is in overleg beschikbaar.

Voor vragen, tarieven of reserveringen kunt u mailen naar Jaimy van Kempen: lokaal7@dehyacint.nl

SLUITINGSDATUM KOPIJ
5 juni 2022

VERSCHIJNINGSDATUM WIJKWIJS NR. 3
1 juli 2022

Korte berichten

CO2-COMPENSATIE IN DEN HAAG | HET KLIMAATFONDS
Het Klimaatfonds compenseert de CO2-uitstoot van de gemeente en Haagse organisaties door te investeren in lokale projecten die aantoonbaar leiden tot een vermindering van CO2-uitstoot. Sinds 2009 heeft het Klimaatfonds in Den Haag 103 energiebesparingsprojecten ondersteund en hiermee 87.000 ton CO2 gecompenseerd.

Wil je meer weten over de projecten en de financieringsmogelijkheden, ga naar https://klimaatfondslokaal.nl/den-haag/

Ook bewonersorganisaties en VvE's kunnen een aanvraag indienen.

BROEDSEIZOEN | DENK AAN DE DIEREN
In het voorjaar is de kraamkamer van Moeder Natuur extra kwetsbaar en hebben dieren rust nodig om te paren, broeden en baren. Houd daarom in het Westduinpark de honden (verplicht!) aan de lijn en blijf op de paden. De meeste paden zijn zo aangelegd dat er voldoende ruimte is voor wandelaars, fietsers en ruiters en dat er ook voldoende rustgebieden zijn waar dieren zich kunnen terugtrekken. Meer weten? Bezoek de website van Het Haagse Groen
www.hethaagsegroen.nl/home/default.aspx

BLOEMSTILLEVENS MONDRIAAN | LEZING
Zelfs in de hoogtijdagen van zijn geometrische abstractie is Mondriaan het schilderen van bloemen blijven koesteren. Etherische, spirituele bloemen, in volle bloei maar ook vaak in verval. Geschilderd in olieverf, waterverf of in delicate houtskoollijnen. Het werk laat een andere, onbekendere kant zien van deze pionier van de abstracte schilderkunst. Benieuwd naar de onderbelichte bloemstillevens van deze beroemde schilder? Meld je aan voor de lezing op zaterdag 7 mei of 17 september in het Kunstmuseum via
www.vrijeacademie.nl/ons-aanbod/

PUZZEL | OPLOSSING

1. Deze waterjuffer zet haar tanden graag in een edel dier (PaarDenbijter); 2. Gegroet, kijker, wat loop je intussen met je staartveren te pronken (DagpaUwoog); 3. In tegenstelling tot wat je zou denken zit deze amfibie niet tussen de takken (BoomkIkker); 4. Gijldt ongemerkt tegen ranken op en snoept graag van de druiven (WijNgaardslak); 5. Ander woord voor strooierije (HooiBeestje); 6. Zoemt zomers tussen de cultuurgewassen op de velden (AkkErhommel); 7. Klinkt als pluimvee, maar heeft groene poten, voelsprieten en een steekwapen (SabElsprinkhaan); 8. Deze fladderaar dient als jas voor een alleenheerser (KeizerSmantel); 9. Steekt deze libel haar neus graag in plassen en poelen? (WaTersnuffel); 10. Wat vliegt en is een combinatie van een zwartbont rund en een kleine kleurrijke vogel? (KoevinkJe); 11. Jonge knul in dienst bij een ridder en familie van de processierups (EikEnpage); 12. Christelijke geleedpotige (KruiSpin)

VOORTGANGSBERICHT

WERKGROEP VERKEER & VEILIGHEID

BLOEMEN- EN BOMENBUURT

KAREL VAN DER BENT

UIT DE WERKGROEPEN

Wat speelt er momenteel op het gebied van verkeer en veiligheid in de Bloemen- en Bomenbuurt? Een beknopt overzicht van de meest actuele zaken.

Herinrichting Goudenregenstraat

In 2021 heeft de gemeente twee bijeenkomsten gehouden over de voorgenomen herinrichting van de Goudenregenstraat. Centraal hierbij stond de komst van de nieuwe trams.

De beschikbare ruimte in de Goudenregenstraat conflicteert overduidelijk met de inrichtingswensen. Denk alleen al aan een veilige verkeerssituatie voor fietsers en voetgangers. Maar ook parkeerruimte is natuurlijk een onderwerp van formaat. Dat dit bewoners raakt, blijkt wel uit de posteractie van bewoners uit de Goudenregenstraat. Met anderen vrezen zij schade aan hun huizen door de nieuwe, zwaardere trams. Zij pleiten daarom voor alternatieve oplossingen, zoals een busverbinding.

De gesprekken over deze ontwikkeling zullen volgens de gemeente in de tweede helft van 2022 plaatsvinden, onder meer door het instellen van een klankbordgroep voor bewoners, ondernemers en andere belanghebbenden. Vanuit onze gezamenlijke werkgroep hebben zich hiervoor al twee vertegenwoordigers aangemeld.

Op de website www.dehyacint.nl kunt u de verslagen van de bijeenkomsten inzien.

Diverse veiligheidskwesties

De werkgroep heeft een flinke lijst met verkeers- en veiligheidsonderwerpen besproken met het Stadsdeel Segbroek. Enkele door bewoners aangedragen situaties zijn:

- zichtbaarheid en handhaving van de geldende maximale snelheid in de wijk (veelal 30 km/u);
- verbetering van de veiligheid en de verkeersafwikkeling op de Hanenburglaan tijdens het laden/lossen bij Albert Heyn in de Fahrenheitstraat;
- vermindering van de hoeveelheid fietsen en scooters op de kruising Goudenregenstraat / Thomsonlaan in verband met het belemmeren van het overzicht op de kruising;
- terugbrengen van het gebruik van trottoirs door fietsers en scooters in de Azaleastraat tijdens het spitsuur.

Op deze situaties is door de gemeente zeer adequaat gereageerd. Deels door het gesprek met betrokkenen aan te gaan, deels door - daar waar mogelijk - inpassing in het gemeentebeleid.

Overigens kunt u als bewoner zelf onveilige verkeerssituaties melden bij de gemeente middels de **BuitenBeter app** (downloaden via Google Play Store/Apple store).

De werkgroep zal u regelmatig op de hoogte houden van de voortgang van haar activiteiten. Wilt u contact met de werkgroep? Stuur dan een bericht naar:

verkeersveiligheid@dehyacint.nl
verkeersveiligheid@bomenbuurtonline.nl

Gerard Lommers en Frank Dessens

belderbos
nvm makelaars o.g.

DE GESCHIKTE WONING, EEN SPELD IN EEN HOOIBERG?

WIJ VINDEN HET VOOR U

Laan van Meerdervoort 708a - 2564 AM Den Haag

T: (070) 368 94 96

E-mail: info@belderbos.nl - Internet: www.belderbos.nl

NVM•WONEN